☐ **# 1**

+

один ответ

2 1

корректировать

Укажите имена братьев, которые имеются в виду в стихотворении К.Ф. Рылеева как жертвы Святополка (1 правильный ответ, 2 балла за правильный ответ, максимальный балл – 2). Засчитывается верный ответ при отсутствии лишних ответов.

«В глуши богемских диких гор,
Куда ни голос человека,
Ни любопытства дерзкий взор
Не проникал еще от века,
Где только в дебрях серый волк
С щетинистым вепрем встречался —
Братоубийца Святополк,
От всех оставленный, скитался...»

A 1 Ярополк и Владимир —

B 2 Борис и Глеб ✓

C 3 Иван и Пётр —

D 4 Ярослав и Мстислав —

E 5 Изяслав и Святослав —

☐ **# 2**

+

несколько ответов

6 2

корректировать

Прочитайте тексты о важном событии русской истории и выберите из списка верные суждения об этом. Отметьте эти суждения. (2 правильных ответа, 3 балла за каждый правильный ответ, максимальный балл – 6). Засчитывается каждый верный ответ при отсутствии лишних ответов. Если участник отметил три варианта ответа, то за каждый верный ответ начисляется 3 балла, за каждый неверный – 0 баллов, НО вычитается 3 балла за лишний вариант ответа. Во всех остальных случаях ставится 0 баллов.

А) Новгород, каким он был, становился анахронизмом. От этого-то поход Ивана III возбудил к себе симпатию в народе; война его с Новгородом была делом общерусским, делом Церкви и народа. Новгород действительно бросился было на отчаянную меру - выбиться из прежней колеи: он отдавался литовскому князю; попытка не удалась: Новгород был покорён. Иван III понимал, что Новгород не может добровольно подчиниться новому порядку, когда старое в нем сжилось с вековыми привычками и нравами общественного и политического быта. Надобны были решительные меры. Иван употребил их. Иван не удовольствовался снятием колокола и уничтожением веча и звания посадника - Иван уничтожил Новгород до корня, переселив его жителей по разным краям, подчиненным Московской державе, и заменив прежнее население новым, чуждым прежних местных воспоминаний. (Н.И. Костомаров)

Б) Новгородская кованая рать, как гнилой орех, была расколота усилиями Даниила Холмского, а ведь он даже не основные силы возглавлял, а просто ... передовой отряд. Новгород пошел на мирное соглашение с Иваном III, и в этом мирном соглашении Иван III был назван Новгородским господином, он получил огромный выкуп, он получил в свое распоряжение возможность судить тех, кого назвал изменниками, и четверо из новгородского боярства были казнены. Однако чрезвычайно важный момент: вот этот договор... — это все еще не окончательное исчезновение новгородской независимости. Просто на Шелони была подрублена военная мощь Новгорода, он больше не мог бороться на равных с Москвой и даже изобразить по-настоящему серьезное вооруженное противоборство с ней не мог и не смел. (Д.М. Володихин)

A 1 в обоих текстах речь идёт о событиях 1478 года —

B 2 московский князь, о котором говорится в обоих текстах, был дедом первого русского царя ✓

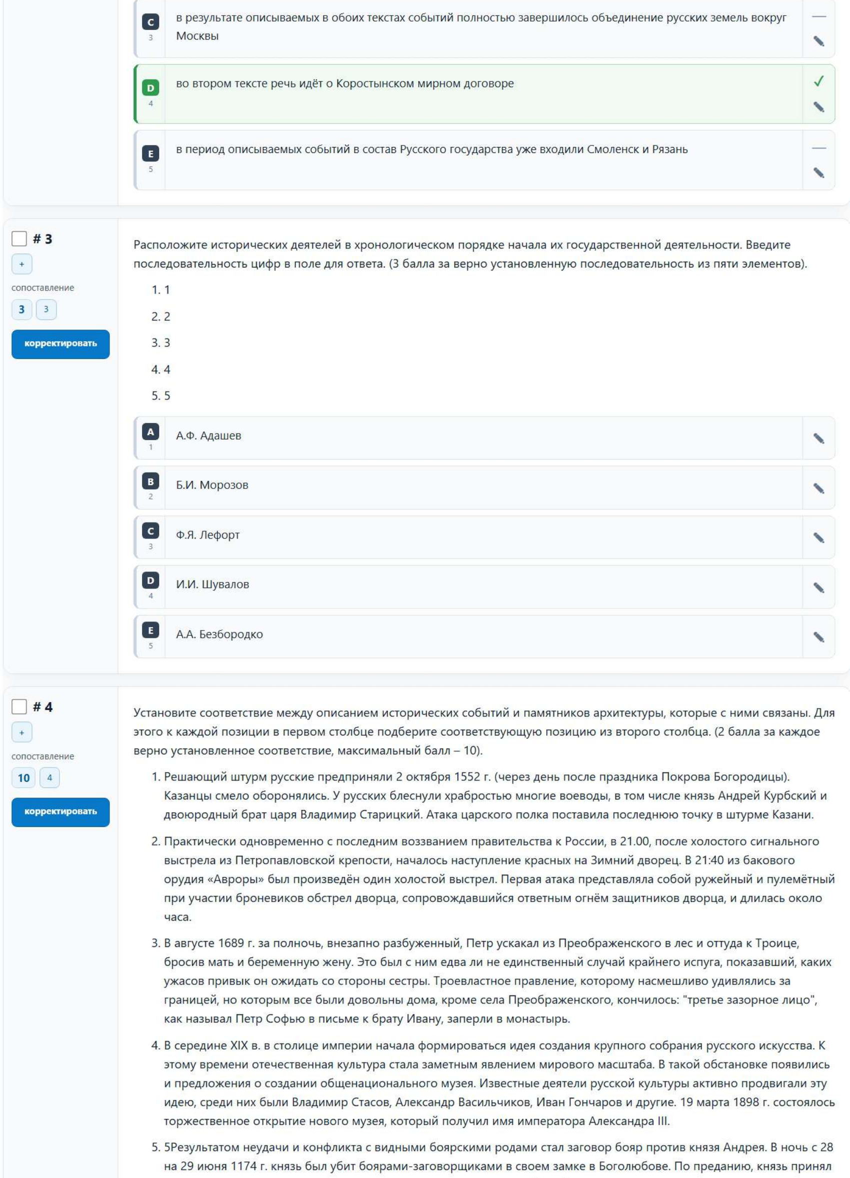

C 3 в результате описываемых в обоих текстах событий полностью завершилось объединение русских земель вокруг Москвы

D 4 во втором тексте речь идёт о Коростынском мирном договоре ✓

E 5 в период описываемых событий в состав Русского государства уже входили Смоленск и Рязань

☐ **# 3**

сопоставление

3 3

Расположите исторических деятелей в хронологическом порядке начала их государственной деятельности. Введите последовательность цифр в поле для ответа. (3 балла за верно установленную последовательность из пяти элементов).

1. 1
2. 2
3. 3
4. 4
5. 5

A 1 А.Ф. Адашев

B 2 Б.И. Морозов

C 3 Ф.Я. Лефорт

D 4 И.И. Шувалов

E 5 А.А. Безбородко

☐ **# 4**

сопоставление

10 4

Установите соответствие между описанием исторических событий и памятников архитектуры, которые с ними связаны. Для этого к каждой позиции в первом столбце подберите соответствующую позицию из второго столбца. (2 балла за каждое верно установленное соответствие, максимальный балл – 10).

1. Решающий штурм русские предприняли 2 октября 1552 г. (через день после праздника Покрова Богородицы). Казанцы смело оборонялись. У русских блеснули храбростью многие воеводы, в том числе князь Андрей Курбский и двоюродный брат царя Владимир Старицкий. Атака царского полка поставила последнюю точку в штурме Казани.
2. Практически одновременно с последним воззванием правительства к России, в 21.00, после холостого сигнального выстрела из Петропавловской крепости, началось наступление красных на Зимний дворец. В 21:40 из бакового орудия «Авроры» был произведён один холостой выстрел. Первая атака представляла собой ружейный и пулемётный при участии броневиков обстрел дворца, сопровождавшийся ответным огнём защитников дворца, и длилась около часа.
3. В августе 1689 г. за полночь, внезапно разбуженный, Петр ускакал из Преображенского в лес и оттуда к Троице, бросив мать и беременную жену. Это был с ним едва ли не единственный случай крайнего испуга, показавший, каких ужасов привык он ожидать со стороны сестры. Троевластное правление, которому насмешливо удивлялись за границей, но которым все были довольны дома, кроме села Преображенского, кончилось: "третье зазорное лицо", как называл Петр Софью в письме к брату Ивану, заперли в монастырь.
4. В середине XIX в. в столице империи начала формироваться идея создания крупного собрания русского искусства. К этому времени отечественная культура стала заметным явлением мирового масштаба. В такой обстановке появились и предложения о создании общенационального музея. Известные деятели русской культуры активно продвигали эту идею, среди них были Владимир Стасов, Александр Васильчиков, Иван Гончаров и другие. 19 марта 1898 г. состоялось торжественное открытие нового музея, который получил имя императора Александра III.
5. 5Результатом неудачи и конфликта с видными боярскими родами стал заговор бояр против князя Андрея. В ночь с 28 на 29 июня 1174 г. князь был убит боярами-заговорщиками в своем замке в Боголюбове. По преданию, князь принял

смерть с истинным христианским смирением, произнеся слова: «Если, Боже, в этом мне суждён конец — принимаю его я».

A
1

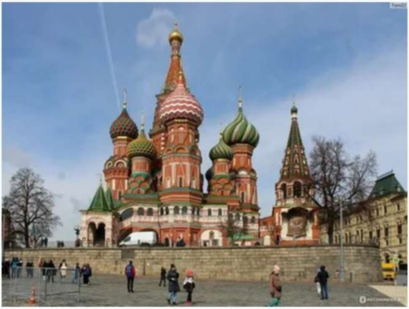

B
2

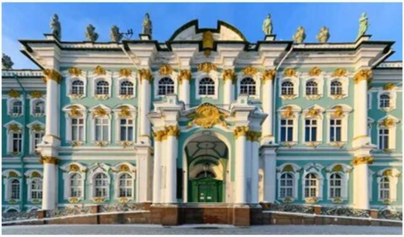

C
3

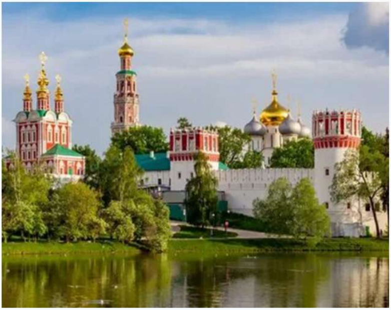

D
4

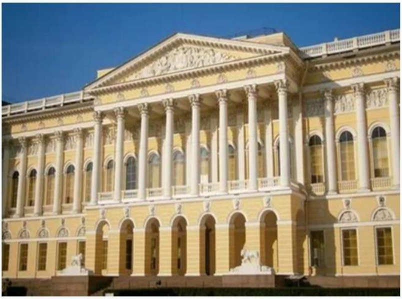

E
5

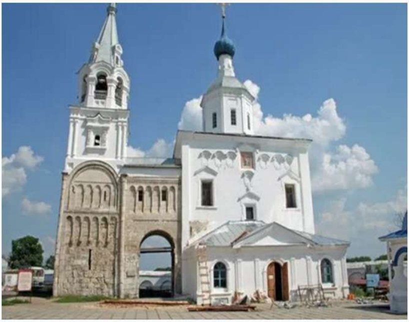

☐ **# 5**

+

несколько ответов

6 5

корректировать

Выберите из списка исторических источников те, которые были созданы в XVIII веке, и отметьте их. (3 правильных ответа, 2 балла за каждый правильный ответ, максимальный балл – 6). Засчитывается каждый верный ответ при отсутствии лишних ответов. Если участник отметил четыре варианта ответа, то за каждый верный ответ начисляется 2 балла, за каждый неверный – 0 баллов, НО вычитается 2 балла за лишний вариант ответа. Во всех остальных случаях ставится 0 баллов.

A 1 Наказ Уложенной комиссии ✓

B 2 Указ о заповедных летах —

C 3 Указ о единонаследии ✓

D 4 Соборное Уложение —

E 5 «Юности честное зерцало» ✓

F 6 «Слово о законе и благодати» —

☐ **# 6**

+

сопоставление

10 6

корректировать

Установите соответствие между литературными характеристиками и портретами исторических деятелей нашего края, о которых идёт речь в этих характеристиках. Для этого к каждой позиции в первом столбце подберите соответствующую позицию из второго столбца. (2 балла за каждое верно установленное соответствие, максимальный балл – 10).

1. Отец уральских городов Ученый муж, вельможа, воин. Свершением своих трудов Петра - учителя достоин. Чтоб всем врагам давать отпор, Крепил могущество державы. Земля уральская с тех пор Стоит на страже русской славы. (Б. Хуторянский)
2. Судьба к разведчику строга: Теперь ты в логове врага, Теперь ты стал одним из них, Теперь ты «свой среди чужих». А для «своих» ты стал чужим, Тебя уколют взглядом злым, И знает только узкий круг, Что ты не враг своим, а друг. (В. Панфилов)
3. Внушительная наружность, высокий рост и военная николаевская выправка придавали ему диктаторский вид. Это и был диктатор – прямой, грозный, справедливый до жестокости, вспыльчивый и милостивый. Держал он себя и просто, и строго, с солдатскою грубостью. (Д.Н. Мамин-Сибиряк
4. Теперь… товарищ Андрей признанный руководитель екатеринбургских большевиков. Они увидели, как самозабвенно работает этот человек, …как быстро ориентируется в обстановке, находит правильные решения. (Б. Костюковский, С. Табачников)
5. Деревня Гумёшки, ушастые кошки, серебряный козлик в морозном окошке, немножко морошки в лукошке… Есть друг моих снов, уральских основ, … Хранитель Урала, властитель Кристалла, Горы и Пещеры певец небывалый.

A

1

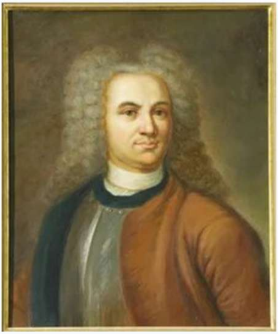

B

2

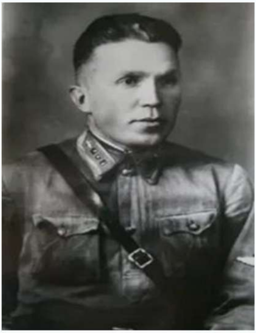

C
3

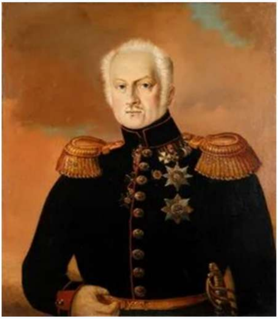

D
4

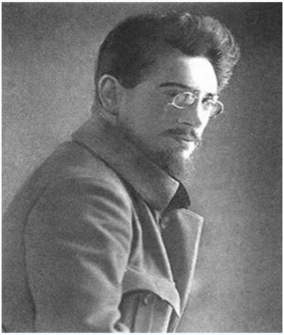

E
5

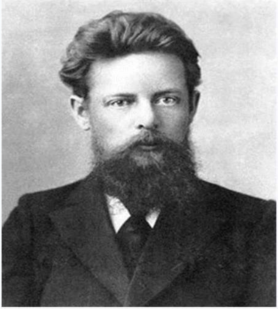

☐ **# 7**

+

Прочитайте отрывок из очерка И.Г. Эренбурга, выберите из списка все верные суждения, относящиеся к данному тексту, и укажите их. (3 правильных ответа, 3 балла за каждый правильный ответ, максимальный балл – 9). Засчитывается каждый несколько ответов

9 7

корректировать

верный ответ при отсутствии лишних ответов. Если участник отметил четыре варианта ответа, то за каждый верный ответ начисляется 3 балла, за каждый неверный – 0 баллов, НО вычитается 3 балла за лишний вариант ответа. Во всех остальных случаях ставится 0 баллов.

«Стоят невыносимо жаркие дни. Люди одеты по-летнему, и Москва кажется большой дачей. ... У домашних хозяек много новых забот: затемняют дома, оклеивают оконные стекла матерчатыми полосками. Повсюду занятия противовоздушной обороны. Почтенные мамы учатся тушить зажигательные бомбы, которые молоденькие инструкторы сокращенно и презрительно называют «забами». Вечером в переулках все сидят или стоят возле домов: обсуждают различные слухи. А слухов много: дурных и хороших. Один рассказывает, что Красная Армия подошла к Варшаве, другой, что немцы возле Москвы. Многие москвичи просыпаются с петухами: хотят поскорее услышать военную сводку, ее передают в шесть часов утра. В школах – на призывных пунктах – молчаливые, серьезные люди. Вокруг школ – женщины: матери, жены; на войну уходят без бравады и без страха. Поражает ранняя суровость на молодых, еще не затвердевших лицах. ... Наши части оказывают ожесточенное сопротивление, но немцы продвигаются вперед. Все дороги загромождены беженцами. ... Москва еще не понимает опасности. Здесь все смешалось: и уверенность в победе, и беспечность, сила и слабость. Телефонный звонок разбудил меня в 4 часа утра: вызвала редакция – «слушайте радио». ... Речь Сталина потрясла всех. Она была глубоко человечной. Каждый почувствовал, что Сталин обращается именно к нему, с первой же фразы: «К вам обращаюсь я, друзья мои!» Сталин сказал об опасности: нужны большие жертвы и большое мужество».

A 1	в тексте описано лето 1941 года	✓
B 2	мирные жители Москвы встали на защиту своего города	✓
C 3	текст написан накануне нападения нацистской Германии на СССР	—
D 4	автор текста выражает полную уверенность в скорой победе над врагом	—
E 5	в тексте описана весна 1944 года	—
F 6	автор текста понимает, что предстоит тяжёлая борьба с врагом	✓

☐ # 8

+

несколько ответов

6 8

корректировать

Перед вами – афиши фильмов, повествующих о событиях истории России XVII – XVIII вв. Укажите номера двух «лишних» фильмов в этом ряду, посвящённых иным историческим периодам (2 правильных ответа, 3 балла за каждый правильный ответ, максимальный балл – 6). Засчитывается каждый верный ответ при отсутствии лишних ответов. Если участник отметил три варианта ответа, то за каждый верный ответ начисляется 3 балла, за каждый неверный – 0 баллов, НО вычитается 3 балла за лишний вариант ответа. Во всех остальных случаях ставится 0 баллов.

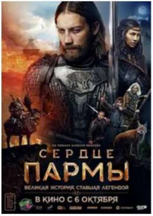

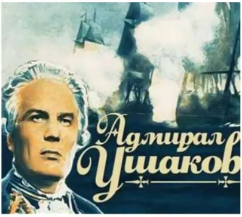

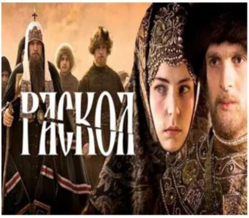

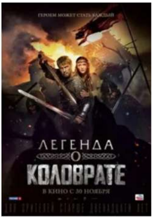

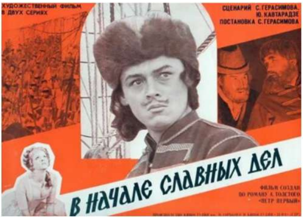

A 1 — 1 ✓

B 2 — 2 —

C 3 — 3 —

D 4 — 4 ✓

E 5 5 —

☐ **# 9**

+

несколько ответов

9 9

корректировать

Рассмотрите карту, выберите из списка все верные суждения, относящиеся к событиям, обозначенным на данной карте, и укажите их. (3 правильных ответа, 3 балла за каждый правильный ответ, максимальный балл – 9). Засчитывается каждый верный ответ при отсутствии лишних ответов. Если участник отметил четыре варианта ответа, то за каждый верный ответ начисляется 3 балла, за каждый неверный – 0 баллов, НО вычитается 3 балла за лишний вариант ответа. Во всех остальных случаях ставится 0 баллов.

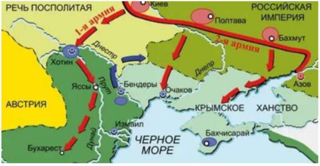

A 1 на данной карте представлен ход боевых действий между Российской империей и Османской империей ✓

B 2 в период времени, представленный на карте, Крым входил в состав России —

C 3 в ходе войны, представленной на карте, особенно отличился русский полководец П.А. Румянцев ✓

D 4 на карте изображено государство, которое в скором времени будет разделено между Россией, Австрией и Пруссией ✓

E 5 данная карта описывает события, происходившие в период правления Анны Иоанновны —

F 6 в представленный на карте период времени столицей Российской империи на некоторое время вновь стала Москва —

☐ **# 10**

+

несколько ответов

12 10

корректировать

Прочитайте текст, рассмотрите иллюстрацию и карту, выберите из списка все верные суждения, относящиеся к описываемой исторической ситуации, укажите их. (3 правильных ответа, 4 балла за каждый правильный ответ, максимальный балл – 12). Засчитывается каждый верный ответ при отсутствии лишних ответов. Если участник отметил четыре варианта ответа, то за каждый верный ответ начисляется 4 балла, за каждый неверный – 0 баллов, НО вычитается 4 балла за лишний вариант ответа. Во всех остальных случаях ставится 0 баллов.

«Я, Анна, сердцем чувствуя и умом постигая всю красоту, всё великолепие [Церкви], ... рассудила, как бы и мне стать причастницей этих пиршественных яств, этой красоты и жизни вечной, дабы и мое сердце вознеслось к устроению Церкви Христовой, дабы и мне быть включенной в нее изнутри и стать членом той святой общины, которая скреплена верой Христовой. Повелела я заложить и освятить [монастырь] во имя св. Троицы и пресвятой Девы Марии, а также Господа Грядущего и св. мученика Христова Викентия, и пожертвовать туда из собственных моих средств, и из тех, которые в замужестве даровал мне супруг мой, король Генрих. И все это я соглашаюсь уступить [монастырю], с позволения сына моего Филиппа, Божьей милостью короля, и совета всех лучших людей его королевства, покуда смиренные мужи, с мирным и тихим духом, служа Господу, будут в состоянии вести [там] упорядоченную жизнь... и станут денно и нощно молить Господа [о прощении] грехов короля Генриха, сыновей моих и ближних моих, а также моих собственных... А именно [дарую]: землю, которой владел каноник Ивон рядом с церковью, и выкупленную [мной] у него вместе с хлебопекарней и всеми теми благами, которые имеет обыкновение производить земля; новый странноприимный дом, со всем обустройством, которым я ранее владела в этом месте, ценой в три ливра в монете указанного города [Санлиса], в окрестностях которого возведена церковь; одну принадлежащую городу мельницу в деревне, называемой Гуве, неподалеку от Санлиса в епархии Бове; одну деревню, которую называют здесь Бланмениль; один аллод в деревне, называемой Креспис, по соседству с Ланом. И чтобы впоследствии никто не возражал, я полностью уступаю все свои права на названные владения [монастырю] св. Викентия и насельникам оного».

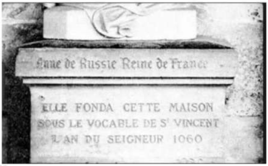
Anne de Russie Reine de France
ELLE FONDA CETTE MAISON
SOUS LE VOCABLE DE S^T VINCENT
L'AN DU SEIGNEUR 1060

Надпись на памятнике основательнице монастыря.
Санлис, Франция. XVII в.

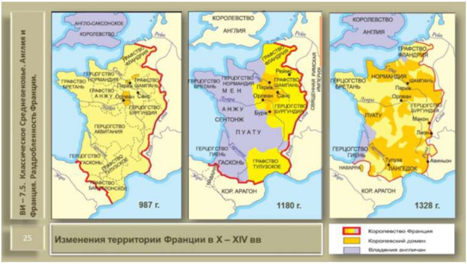

- **A** 1 грамота об основании монастыря в Санлисе подписана дочерью Ярослава Мудрого ✓
- **B** 2 средневековые монастыри получали щедрые пожертвования от правителей ✓
- **C** 3 упомянутые в тексте король Генрих и король Филипп были полновластными хозяевами незначительной части территории Франции ✓
- **D** 4 в период, когда Анна основала монастырь, не существовало разделения между православной и католической церквами —
- **E** 5 племянник королевы Анны был сыном византийского императора —
- **F** 6 земельные владения упомянутых в тексте короля Генриха и короля Филиппа простирались от рек Соны и Роны на востоке до побережья Атлантического океана на западе —